



RAPORT

O STANIE GMINY BRUSY
ZA ROK 2023





OGÓLNA CHARAKTERYSTYKA GMINY



Lokalizacja:

- południowa część województwa pomorskiego, powiat chojnicki,

Powierzchnia:

- 40.057 ha, w tym:
- miasto: 515 ha,
- tereny wiejskie: 39.542 ha,

Liczba ludności:

- 14.471 osób, w tym:
- miasto: 4.972 osoby,
- tereny wiejskie: 9.499 osób,



LICZBA LUDNOŚCI W LATACH 2019-2023

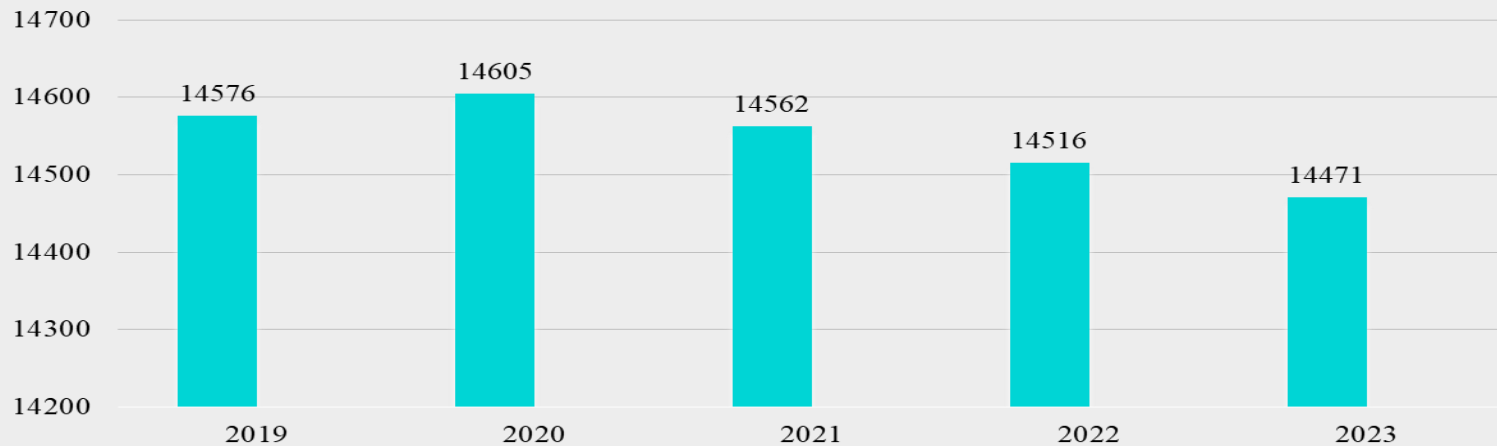

Rok	2019	2020	2021	2022	2023
Miasto Brusy	5101	5101	5036	5003	4972
Gmina Brusy	9475	9504	9526	9513	9499
Łącznie miasto i gmina Brusy	14576	14605	14562	14516	14471



URODZENIA I ZGONY W LATACH 2018-2023

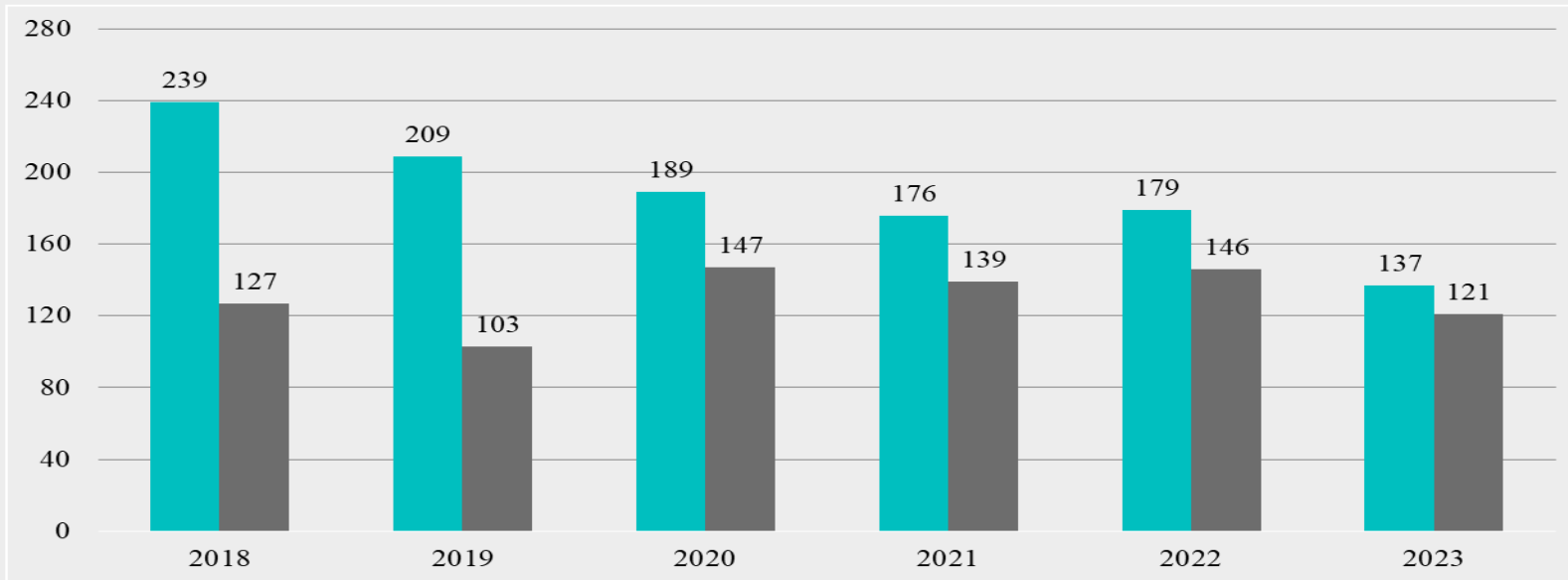

- urodzenia (w roku 2023 o 42 mniej niż w roku 2022)



- zgony (w roku 2023 o 25 mniej niż w roku 2022)



MIENIE KOMUNALNE - GRUNTY



Grunty komunalne:	powierzchnia w ha	%
Tereny komunikacyjne	358,08	76,9
Grunty rolne	38,71	8,3
Tereny zabudowane	17,49	3,8
Tereny rekreacyjno – wypoczynkowe	17,47	3,7
Grunty pokryte wodami	9,72	2,1
Nieużytki	9,18	2,0
Lasy oraz grunty zadrzewione	8,46	1,8
Tereny przemysłowe	5,69	1,2
Pozostałe	0,88	0,2
Łącznie	465,68	100

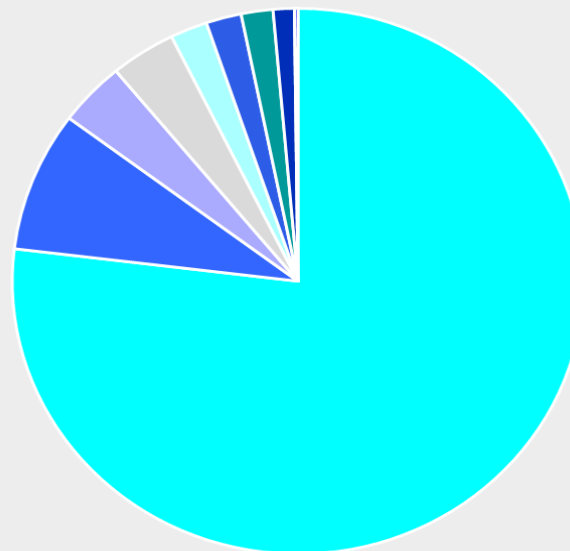

- Tereny komunikacyjne
- Grunty rolne
- Tereny zabudowane
- Tereny rekreacyjne
- Wody
- Nieużytki
- Lasy
- Tereny przemysłowe
- Pozostałe

Łączna wartość gruntów komunalnych: 59.330.277 zł



NABYCIE GRUNTÓW W 2023 ROKU



- nakłady poniesione w 2023 roku – **363.577 zł**
- powierzchnia nabytych gruntów – 56.669 m²,
- przeznaczenia nabytych gruntów:
 - pod drogę Lubnia – Małe Gliśno – Brusy (grunt nieodpłatnie przekazany przez Powiat Chojnicki),
 - pod zbiornik retencyjny oraz ulice na Osiedlu Słonecznym w Brusach,
 - pod zbiornik retencyjny na Osiedlu Karpaty w Brusach,
 - pod drogi gminne w sołectwach Huta, Gacnik, Czyczkowy,



MIENIE KOMUNALNE - budynki



Funkcja budynku:	Lokalizacja	Liczba szt.
Mieszkalne oraz mieszkalno-usługowe	Brusy, Huta, Kosobudy, Leśno, Czarniż, Lubnia, Orlik, Małe Chełmy, Małe Gliśno, Główczewice, Czapiewice	18
Oświatowe	Brusy, Czapiewice, Leśno, Lubnia, Czyczkowy, Męcikał, Wielkie Chełmy, Kosobudy, Zalesie, Rolbik, Przymuszewo	14
Świetlice oraz świetlice z remizami	Czapiewice, Czyczkowy, Lubnia, Rolbik, Czarnowo, Czarniż, Huta, Leśno, Kinice, Kosobudy, Męcikał, Zalesie	12
Remizy strażackie	Brusy, Czapiewice, Czyczkowy, Główczewice, Małe Chełmy, Małe Gliśno, Lubnia	7
Usługowe (administracyjne, kulturalne)	Brusy, Brusy-Jaglie, Męcikał	6
Socjalno - sportowe	Brusy, Czyczkowy, Skoszewo, Męcikał	4
Hydrofornie	Brusy, Czyczkowy, Męcikał	3
Ośrodki zdrowia	Brusy, Leśno	2
Pozostałe	Brusy, Lubnia	3
Łącznie		69

Łączna wartość budynków komunalnych: **59.092.775 zł**



MIENIE KOMUNALNE – drogi, ścieżki rowerowe, sieci wod.-kan.



Drogi na terenie gminy Brusy

Kategoria drogi	Utwardzone km	Niutwardzone km	Łącznie km
Wojewódzkie	31,8	0	31,8
Powiatowe	80,0	20,0	100,0
Gminne	56,4	243,6	300,0

Ścieżki rowerowe na terenie gminy Brusy

Rodzaj ścieżki (wg zarządu)	Utwardzone km	Niutwardzone km	Łącznie km
Wojewódzkie	0,30	0,00	0,30
Powiatowe	4,61	3,70	8,31
Gminne	20,94	10,66	31,60

Sieci wod.-kan. i kanalizacja deszczowa na terenie gminy Brusy

Rodzaj sieci	Łącznie km
wodociągowe	193,3
kanalizacyjne sanitarne	148,9
deszczowe	27,4



POMOC SPOŁECZNA



Wskaźnik	2021	2022	2023
Liczba osób uzyskująca wsparcie na podstawie ustawy o pomocy społecznej (bez świadczeń rodzinnych)	902	529	795
Liczba rodzin pobierających zasiłek rodzinny oraz korzystających z jednorazowej zapomogi z tytułu urodzenia dziecka	634	538	455
Liczba gospodarstw domowych otrzymujących dodatek mieszkaniowy	30	36	37
Liczba osób korzystających z opieki wychnieniowej	17	27	26
Asystent osobisty osoby z niepełnosprawnością	11	16	15
Liczba osób uzyskujących wsparcie w postaci usług opiekuńczych	15	12	8
Liczba osób, którym jest finansowany pobyt w Domu Pomocy Społecznej	7	6	6



Wykaz obiektów kulturalnych zlokalizowanych na terenie miasta i gminy Brusy:

- świetlice wiejskie – 16 obiektów,
- siedziba CKiB w Brusach,
- Chata Kaszubska w Brusach-Jagliach.

Działalność kulturalna w liczbach:

Rodzaj aktywności	Liczba wydarzeń w 2022 roku	Liczba uczestników w 2022 roku	Liczba wydarzeń w 2023 roku	Liczba uczestników w 2023 roku
Imprezy, spotkania kulturalne	348	26.402	262	30.433
Warsztaty regionalne	85	1.754	115	2.115
Seanse filmowe	117	2.453	307	5.068
Łącznie	550	30.609	684	37.616

Największe wydarzenia kulturalne w 2023 roku:

- XXVIII Międzynarodowy Festiwal Folkloru „Kaszubskie Spotkania z Folklorem Świata”,
- Gminne Obchody Dnia Dziecka z happeningiem czytelnictwem „Bruscrossing”,
- XXV Pieczenie Chleba w Widnie,
- Zaborskie Dożynki Gminne,
- Koncert patriotyczny „Niepodległa dla Wszystkich”,
- Objazdowy Mikołaj w gminie Brusy



KULTURA - fotogaleria



Pieczenie chleba w Widnie



Międzynarodowy Festiwal Folkloru



Koncert „Niepodległa dla wszystkich”



Objazdowy Mikołaj



SPORT



Wykaz obiektów sportowych zlokalizowanych na terenie miasta i gminy Brusy:

- budynki socjalno-sportowe – 5 szt.,
- boiska sportowe – 17 szt.,
- siłownie zewnętrzne – 12 szt.,
- place zabaw – 27 szt.,
- punkty przystankowe dla kajakarzy – 8 lokalizacji.

Największe wydarzenia sportowe w 2023 roku:

- XIX Zaborski Rajd Rowerowy,
- XIV Turniej Gry w Petanque,
- XX Zaborski Turniej Szachowy,
- Turniej Piłki Siatkowej Kobiet,
- Halowe turnieje piłki nożnej.

Lokalny Animator Sportu:

W 2023 roku, po raz czternasty, Gmina Brusy uczestniczyła w programie Lokalny Animator Sportu, realizowanym przez Instytut Sportu - Państwowy Instytut Badawczy. Wsparcie obejmowało pokrycie ze środków Ministerstwa Sportu i Turystyki części wynagrodzenia trenera środowiskowego. W ramach projektu, w okresie od marca do listopada na terenie boiska „Orlik” w Brusach organizowane były bezpłatne zajęcia sportowe dla różnych grup wiekowych oraz osób indywidualnych.



SPORT – fotogaleria



Turniej siatkówki kobiet



XX Zaborski Turniej Szachowy



XIX Zaborski Rajd Rowerowy



XX Turniej Siatkówki Piłkowej



WSPÓŁPRACA Z ORGANIZACJAMI POZARZĄDOWYMI



Liczba organizacji pozarządowych działających na terenie miasta i gminy Brusy (stan na koniec 2023 roku):

- stowarzyszenia kulturalne i sportowe, kluby sportowe i fundacje – 38 organizacji,
- ochotnicze straże pożarne – 14 jednostek,
- koła gospodyń wiejskich – 10 kół.

Łącznie: 62 organizacje

Wsparcie finansowe organizacji pozarządowych:

- w zakresie wspierania i upowszechniania kultury fizycznej – dofinansowano 14 zadań na kwotę **190.000 zł**,
- w zakresie kultury, sztuki, ochrony dóbr kultury i dziedzictwa narodowego – dofinansowano 10 zadań na kwotę **52.900 zł**,
- w zakresie działalności leczniczej – dofinansowano 1 zadanie na kwotę **15.000 zł**,
- ponadto dofinansowano 1 ofertę złożoną w trybie pozakonkursowym na kwotę **2.500 zł**.

Łącznie na wsparcie organizacji pozarządowych w 2023 roku wydatkowano kwotę **260.400 zł**.



Gmina Brusy jest organem prowadzącym dla 10 szkół podstawowych:

Liczba uczniów w poszczególnych szkołach	2021	2022	2023
SP Nr 1 w Brusach	488	455	448
SP Nr 2 w Brusach	405	362	334
SP Leśno	184	163	162
Filia Przymuszewo	9	10	9
SP Czyczkowy	164	165	157
SP Lubnia	159	146	144
SP Kosobudy	156	146	128
SP Wielkie Chełmy	115	112	109
Filia Rolbik	10	7	11
SP Zalesie	83	92	94
SP Czapiewice	38	47	52
SP Męcikał	37	39	43
Razem	1.848	1.744	1.691



Edukacja przedszkolna jest prowadzona przez 2 przedszkola, 5 punktów przedszkolnych oraz 16 oddziałów przedszkolnych przy szkołach podstawowych:

Liczba dzieci w poszczególnych placówkach	2021/2022	2022/2023	2023/2024
Przedszkole Nr 1 w Brusach	197	215	211
Przedszkole Sióstr Zmartwychwstank	96	96	95
Punkty przedszkolne	118	117	106
Oddziały przedszkolne przy szkołach podstawowych	285	306	319
Razem	696	734	731

Ponadto we wrześniu 2023 r. 56 dzieci było objętych opieką w Samorządowym Żłobku w Brusach.

Finansowanie oświaty:

- w 2023 roku bieżące wydatki oświatowe wyniosły 33.717.337 zł i były wyższe o 2.688.308 zł w stosunku do wydatków w 2021 roku (wzrost o 8,7%),
- dochody pochodzące z subwencji oświatowej, dotacji oraz innych wpłat w 2023 roku wyniosły 25.110.411 zł - wzrost w stosunku do 2020 roku o 2.433.100 zł (10,7%).



BEZPIECZEŃSTWO – OCHOTNICZE STRAŻE POŻARNE



Wykaz interwencji poszczególnych jednostek OSP

Lp.	Jednostka OSP	Pożary	Miejscowe zagrożenia (wypadki, kolizje, zalania, itp.)	Fałszywe alarmy	Razem
1.	Brusy	33	61	2	96
2.	Leśno	11	40	0	51
3.	Męcikał	5	23	1	29
4.	Lubnia	11	16	0	27
5.	Czyczkowy	6	13	0	19
6.	Kosobudy	5	2	0	7
7.	Czarniż	1	3	0	4
8.	Małe Chełmy	3	1	0	4
9.	Zalesie	1	3	0	4
10.	Czapiewice	0	3	0	3
11.	Czarnowo	1	1	0	2
12.	Huta, Główczewice, Kinice	0	0	0	0
Razem rok 2023		77	166	3	246
Rok 2022		87	248	10	345

Łącznie strażacy - ratownicy przepracowali w 2023 roku 2118 godzin i 32 minuty.

Sprzęt i wyposażenie:

Do jednostek OSP zakupiono sprzęt (2 motopompy pożarnicze, aparaty powietrzne, butle do aparatów powietrznych, kamerę termowizyjną, system alarmowania strażaków o zdarzeniach oraz hełmy i ubrania specjalistyczne) na łączną kwotę **357.352 zł**, z czego:

- **281.652 zł** (dotacje: FSUSR, WFOŚiGW, KSRG, MSWiA, UMWP, Wojewoda Pomorski, ENEA),
- **42.700 zł** (środki gminy Brusy),
- **33.000 zł** (wkład własny jednostek).



SPRAWOZDANIE Z REALIZACJI ZADAŃ W 2023 ROKU

PRZEBUDOWA ULIC W CENTRUM BRUS

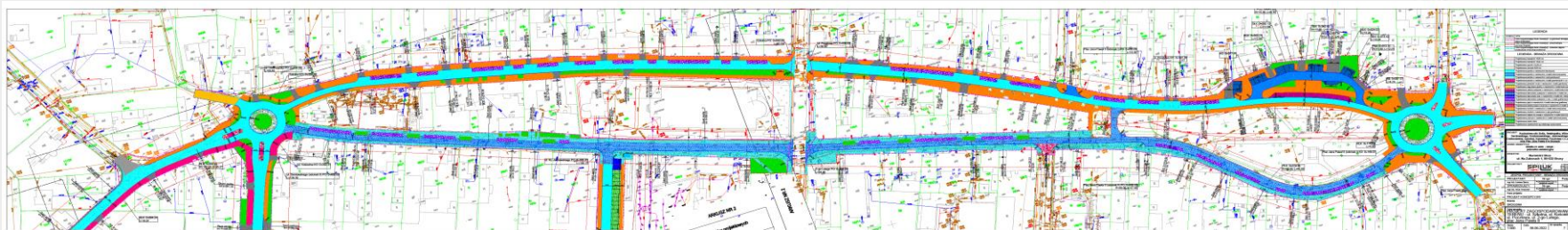

Koncepcja budowy ulic w centrum Brus

- szacunkowa wartość zadania: **28.029.097 zł**,
w tym:
 - dofinansowanie RFRD – **12.587.273 zł**,
 - dofinansowanie RFPŁ PIS – **10.522.410 zł**,
 - środki ZGK Brusy – **1.199.587 zł**,
 - środki Gminy Brusy – **3.719.827 zł**
- nakłady poniesione w 2023 roku: **257.862 zł**.

Zadanie obejmuje przebudowę ulic: Bolta, odcinka Witosa, Derdowskiego, odcinka Chełmowskiej, Szkolnej, Pocztovej oraz odcinka Plac Jana Pawła II w Brusach o łącznej długości 1,94 km.

Zadanie dofinansowane w ramach Rządowego Funduszu Rozwoju Dróg oraz Rządowego Funduszu Polski Ład: Program Inwestycji Strategicznych.

Wykonawcą robót jest firma Usługi Transportowe, Ziemne, Melioracyjne i Ogólnobudowlane Henryk Czarnowski z Kalisza.

Roboty budowlane rozpoczęto w 2024 roku i potrwać do końca roku 2025.



RZĄDOWY FUNDUSZ
ROZWOJU DRÓG



POLSKI
ŁAD



BUDOWA ULIC OSIEDLA SŁONECZNEGO w Brusach

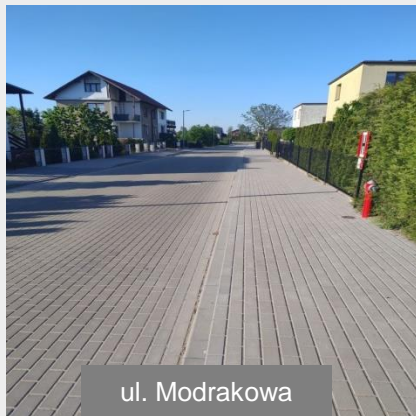

ul. Modrakowa

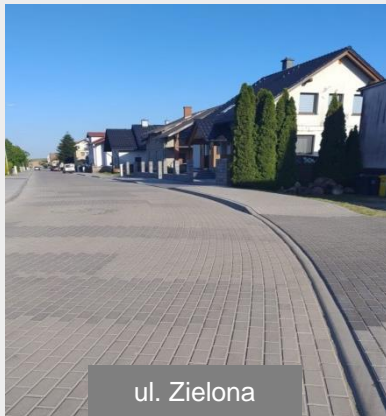

ul. Zielona

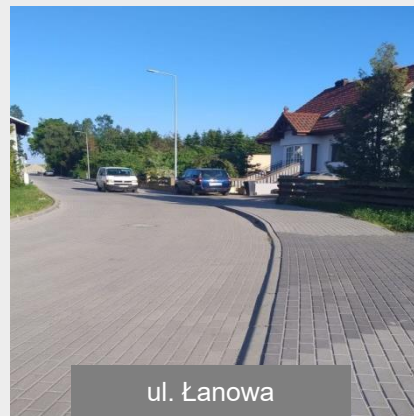

ul. Łanowa

- całkowita wartość zadania: **8.232.043 zł**, w tym:
 - dofinansowanie – **2.391.295 zł**,
 - środki Gminy Brusy – **5.840.748 zł**
- nakłady poniesione w 2023 roku: **3.855.761 zł**.



FUNDUSZ DRÓG SAMORZĄDOWYCH

Zadanie obejmowało budowę następujących ulic na Osiedlu Słonecznym w Brusach: Akacyjowej (2020), Różanej, części Kwiatowej (2021), Jaśminowej, Stokrotki, części Słonecznej (2022), Łanowej, Modrakowej i Zielonej (2023).

Łączna długość ulic do budowy w ramach zadania: 1.876 m.

Zadanie dofinansowane w ramach Funduszu Dróg Samorządowych.

Wykonawcą zadania była firma Usługi Transportowe, Ziemne, Melioracyjne i Ogólnobudowlane Henryk Czarnowski z Kalisza.

Zadanie zostało zrealizowane w latach 2020-2023.



BUDOWA ULIC NA OSIEDLU KARPATY I SŁONECZNYM w Brusach



ul. Klonowa – stan obecny



ul. Dębowa – stan obecny

- całkowita wartość zadania: **10.636.654 zł**,
w tym:
 - dofinansowanie RFRD – **5.318.327 zł**,
 - dofinansowanie RFPŁ: PIS – **1.958.735 zł**,
 - środki Gminy Brusy – **3.359.592 zł**
- nakłady poniesione w 2023 roku: **0 zł**.

Zadanie obejmuje budowę ulic: Dębowej, Klonowej, Świerkowej i Jodłowej oraz przedłużenie ul. Słonecznej, Jaśminowej, Zielonej i Łanowej w Brusach o łącznej długości 1.720 m.

Zadanie uzyskało dofinansowanie w ramach Rządowego Funduszu Rozwoju Dróg oraz Rządowego Funduszu Polski Ład: Program Inwestycji Strategicznych.

Zadanie jest w trakcie realizacji i zostanie zakończone w 2024 roku.





PRZEBUDOWA DROGI POWIATOWEJ KINICE - KOSOBUDY



Skrzyżowanie ul Główniej i Leśnej w Kinicach



Ul. Czerska w Kosobudach

- całkowita wartość zadania: **4.249.226 zł**, w tym:
 - dofinansowanie – **2.124.613 zł**,
 - środki Powiatu Chojnickiego – **1.854.197 zł**,
 - środki Gminy Brusy – **270.416 zł**.
- nakłady poniesione przez gminę Brusy w 2023 roku: **270.416 zł**.

Zadanie obejmowało przebudowę drogi powiatowej na odcinku Kosobudy – Kinice na łącznej długości 1.744 m, szerokość jezdni 6,0 m (Kosobudy) oraz 5,0-5,5m (Kinice), nawierzchnia asfaltowa wraz z odwodnieniem w Kinicach i oznakowaniem pionowym. Wybudowano też ścieżkę rowerową o długości 580m.

Gmina Brusy udzieliła (w 2023r.) pomocy finansowej Powiatowi Chojnickiemu na realizację tego zadania w wysokości 270.416 zł.

Zadanie dofinansowane w ramach Rządowego Funduszu Rozwoju Dróg.

Wykonawcą zadania była firma Usługi Transportowe, Ziemne i Melioracyjne Henryk Czarnowski z Kalisza.

Termin realizacji zadania: 2022-2023.



**RZĄDOWY FUNDUSZ
ROZWOJU DRÓG**



MODERNIZACJA DROGI LUBNIA – MAŁE GLIŚNO



Przedłużenie ul. Szkolnej w Lubni

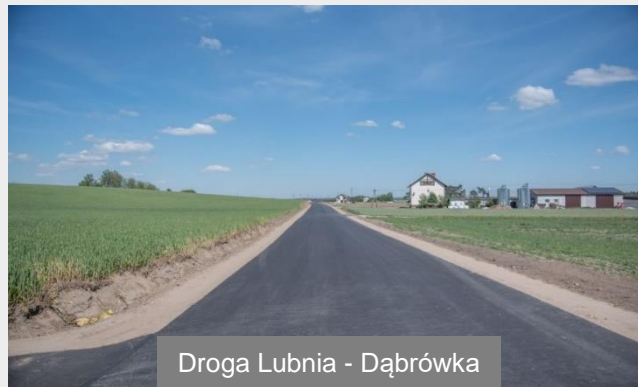

Droga Lubnia - Dąbrówka

- całkowita wartość zadania: **5.348.919 zł**, w tym:
 - dofinansowanie – **4.009.223 zł**,
 - środki Gminy Brusy – **1.339.696 zł**.
- nakłady poniesione przez gminę Brusy w 2023 roku: **509.275 zł**.

Zadanie obejmuje budowę drogi gminnej na odcinku 3,6 km, o nawierzchni asfaltowej, szerokość jezdni 5,0 m, chodnik oraz oświetlenie drogowe w Lubni na przedłużeniu ulicy Szkolnej na długości 250m, na pozostałym odcinku obustronne pobocza z kruszywa łamanego szerokości 0,75m.

Zadanie jest realizowane w systemie zaprojektuj i wybuduj, w ramach dwóch odrębnych przedsięwzięć (Lubnia – Dąbrówka oraz Dąbrówka – Małe Glišno), finansowanych z różnych źródeł (Rządowy Fundusz Polski Ład: Program Inwestycji Strategicznych oraz Program Rozwoju Obszarów Wiejskich na lata 2014-2020).

Wykonawcą zadania jest firma Usługi Transportowe, Ziemne, Melioracyjne i Ogólnobudowlane Henryk Czarnowski z Kalisza.

Termin realizacji zadania: 2023-2024.





BUDOWA ODCINKA DROGI CZARNOWO - CZYCKOWY



Droga Czarnowo - Czyckowy

- całkowita wartość zadania: **337.308 zł**, w tym:
 - dotacja z Samorządu Województwa Pomorskiego – **117.900 zł**,
 - środki Gminy Brusy – **219.408 zł**
- nakłady poniesione w 2023 roku: **337.308 zł**.

Zakres robót obejmował nawierzchnię z betonu asfaltowego na odcinku długości 393 m o szerokość jezdni 4,0 m oraz obustronne pobocza z kruszywa łamanego szerokości 0,5 m.

Wykonawcą zadania była firma Usługi Transportowe, Ziemne, Melioracyjne i Ogólnobudowlane Henryk Czarnowski z Kalisza.

Zadanie zostało wykonane w 2023 roku.





BUDOWA ODCINKA DROGI CZAPIEWICE – CZAPIEWICE-WYB.



Droga Czapiewice – Czapiewice-Wybudowanie

- całkowita wartość zadania: **329.264 zł**, w tym:
 - dotacja z Samorządu Województwa Pomorskiego – **105.000 zł**,
 - dotacja z Nadleśnictwa Przymuszewo – **80.000 zł**,
 - środki Gminy Brusy – **144.264 zł**
- nakłady poniesione w 2023 roku: **329.264 zł**.



Zakres robót wykonany w 2023 roku obejmował nawierzchnię z betonu asfaltowego na odcinku długości 350 m o szerokość jezdni 4,0 m oraz obustronne pobocza szerokości 0,5 m.

W latach wcześniejszych wybudowano odcinek około 645 m tej drogi, w tym 45 m w roku 2019 oraz 600 m w roku 2022. W sumie cały asfaltowy odcinek ma długość około 1 km.

Wykonawcą ostatniego etapu zadania była firma Usługi Transportowe, Ziemne i Melioracyjne Henryk Czarnowski z Kalisza.

Zadanie zrealizowane w latach 2019 – 2023.



ODWODNIENIE MIASTA BRUSY



Zbiornik retencyjny przy oczyszczalni ścieków



ul. Mickiewicza

- całkowita wartość zadania: **15.241.144 zł**, w tym:
 - dofinansowanie – **11.415.673 zł**,
 - środki gminy Brusy – **3.825.471 zł**,
- nakłady poniesione w 2023 roku: **9.819.030 zł**.

„Odwodnienie miasta Brusy” obejmowało budowę kolektora deszczowego o łącznej długości 2,8km w obrębie ulic Osiedla Słowackiego, w ul. Kalwaryjnej oraz w obrębie oczyszczalni ścieków, a także budowę trzech zbiorników retencyjnych.

W 2023r. wykonano odwodnienie ulic Osiedla Słowackiego wraz ze zbiornikiem retencyjnym oraz dokończono rozdział kanalizacji ogólnospławnej na sanitarną i deszczową w obrębie oczyszczalni ścieków.

Wykonawcami zadania były firmy: EKOMEL z Chojnic oraz HINC Arkadiusz Hinc z Żuromina. Zadanie dofinansowane z Unii Europejskiej w ramach RPO WP na lata 2014-2020.

Termin realizacji zadania: 2020-2023.



URZĄD MARSZAŁKOWSKI
WOJEWÓDZTWA POMORSKIEGO

Unia Europejska
Europejski Fundusz
Rozwoju Regionalnego





BUDOWA KANALIZACJI SANITARNEJ W GŁÓWCZEWICACH



Podpisanie umowy z wykonawcą – 06.04.2023



Tablica pamiątkowa z inwestycji

- całkowita wartość zadania: **1.502.366 zł**, w tym:
 - dofinansowanie – **1.069.284 zł**,
 - udział mieszkańców – **78.888 zł**
 - środki gminy Brusy – **354.194 zł**,
- nakłady poniesione w 2023 roku: **1.502.366 zł**.

W ramach zadania w 2023 roku wybudowano w Głowczewicach sieć kanalizacji sanitarnej długości 3,17 km oraz 41 przyłączy.

Zadanie zostało wykonane przez firmę RemProConcept Remigiusz Borzyszkowski z Kościerzyny.

Mieszkańcy pokrywali koszty przyłączenia instalacji wewnętrznej do przepompowni w wysokości 2.076 zł od nieruchomości.

Jest to w głównej mierze kanalizacja ciśnieniowa, wykonana za pomocą przewierć sterowanych, bez otwartych wykopów.

Zadanie dofinansowane z Unii Europejskiej w ramach Programu Rozwoju Obszarów Wiejskich na lata 2014-2020

Termin realizacji zadania: 2023.





ROZBUDOWA I MODERNIZACJA INFRASTRUKTURY TURYSTYCZNEJ



Wiata rekreacyjna w Asmusie



Plac zabaw i wiata rekreacyjna w Małych Chełmach

- całkowita wartość zadania: **403.754 zł**, w tym:
 - Program Rozwoju Obszarów Wiejskich – **222.705 zł**,
 - środki gminy Brusy – **181.049 zł**.
- nakłady poniesione w 2023 roku: **221.591 zł**.



Pełna nazwa zadania brzmi: „Rozbudowa i modernizacja obiektów infrastruktury turystycznej wzdłuż ścieżek i tras rowerowych na terenie gminy Brusy”.

W ramach zadania w 2023 roku wybudowano 2 wiaty rekreacyjne wraz z wyposażeniem (Asmus i Małe Chełmy), wymieniono urządzenia zabawowe na placach zabaw w Wielkich i Małych Chełmach oraz wykonano ścieżkę dydaktyczną w parku w Wielkich Chełmach. Obecnie jest realizowany ostatni element projektu – odcinek ogrodzenia przy szkole w Wielkich Chełmach (110m).

Zadanie jest dofinansowane z Unii Europejskiej w ramach Programu Rozwoju Obszarów Wiejskich na lata 2014-2020.

Termin realizacji zadania: lata 2023-2024.



BUDOWA HALI SPORTOWEJ W BRUSACH



Budowa hali sportowej – stan obecny



- całkowita wartość zadania: **21.449.991 zł**, w tym:
 - Rządowy Fundusz Polski Ład: Program Inwestycji Strategicznych – **9.989.712 zł**,
 - Program Sportowa Polska – **4.082.100 zł**,
 - środki gminy Brusy – **7.378.179 zł**.
- nakłady poniesione w 2023 roku: **11.685.926 zł**.

Nowa hala sportowa będzie miała wewnątrz pełnowymiarowe boisko 40 x 20 metrów, trybuny na 255 miejsc oraz pełen węzeł sanitarny.

Zadanie jest realizowane w 2 etapach. Etap I wykonany w latach 2022-2023 obejmował budowę obiektu w stanie surowym zamkniętym wraz z niezbędnymi instalacjami oraz zagospodarowaniem terenu, natomiast w II etapie wykonywane są pozostałe roboty oraz zakup wyposażenia (lata 2023-2024).

Zadanie jest dofinansowane z budżetu państwa: Rządowego Funduszu Polski Ład Program Inwestycji Strategicznych (etap I) oraz Programu Sportowa Polska (etap II).

Wykonawcą I etapu była firma PPHU „SZARAFIN” ze Skórcza, natomiast II etap wykonuje PBHU OBIEKT Sp. z o.o. z Kiełpina.

Termin realizacji zadania: lata 2022-2024.





MODERNIZACJA KOMPLEKSU SPORTOWEGO „ORLIK” W BRUSACH



Boisko ze sztuczną trawą (do piłki nożnej)



Boisko tartanowe (wielofunkcyjne)

- całkowita wartość zadania: **873.384 zł**, w tym:
 - Fundusz Rozwoju Kultury Fizycznej – **436.692 zł**,
 - środki gminy Brusy – **436.692 zł**.
- nakłady poniesione w 2023 roku: **873.384 zł**.

Zadanie obejmowało remont kontenerów stanowiących zaplecze sanitarne i magazynowe obiektu oraz modernizację obu nawierzchni sportowej boisk (sztuczna trawa i poliuretan).

Zadanie było dofinansowane z Funduszu Rozwoju Kultury Fizycznej.

Wykonawcą modernizacji zaplecza szatniowego była firma Zakład Budowlany Rafał Kierzk z Brus, natomiast modernizację nawierzchni boisk przeprowadziła firma ANSBUD Aneta Strzelczyk z województwa mazowieckiego.

Zadanie zostało zrealizowane w 2023 roku.





MONITORING NA STADIONIE W BRUSACH



Widok z monitoringu na boisko treningowe



Kamery monitoringu

- całkowita wartość zadania: **110.155 zł**, w tym:
 - Program Razem Bezpieczniej – **100.000 zł**,
 - środki gminy Brusy – **10.155 zł**.
- nakłady poniesione w 2023 roku: **110.155 zł**.

Zadanie obejmowało wykonanie monitoringu całego kompleksu sportowego oraz doświetlenie terenu. Zamontowano 29 kamer, rejestrator oraz 3 dodatkowe latarnie. Monitoring swoim zasięgiem obejmuje teren boiska treningowego, kompleksu boisk „ORLIK 2012”, stadionu oraz siłowni zewnętrznej.

Zadanie było dofinansowane z budżetu państwa w ramach Rządowego Programu Ograniczania Przeszeczności i Aspołecznych Zachowań Razem bezpieczniejsz im. Władysława Stasiaka na lata 2022-2024.

Wykonawcą zadania była firma Usługowo-Handlowa Kazimierz Kanthak z Dziemian. Zadanie zostało zrealizowane w 2023 roku.

Razem
bezpieczniej





ZAKUP AUTOBUSU SZKOLNEGO



Nowy autobus marki Mercus Man TGE

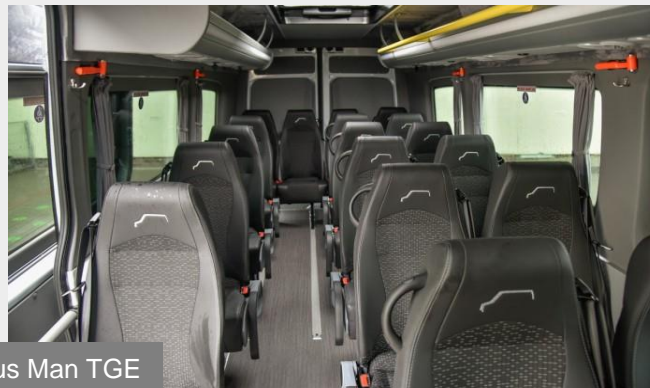

- całkowita wartość zadania: **429.430 zł**, w tym:
 - środki gminy Brusy – **429.430 zł**.
- nakłady poniesione w 2023 roku: **429.430 zł**.

Autobus posiada dwadzieścia miejsc siedzących - dziewiętnaście dla pasażerów i jedno dla kierowcy.

Pojazd zasilił tabor samochodowy Gminnego Zarządu Oświaty. Autobus został przekazany w obecności społeczności szkolnej Szkoły Podstawowej w Leśnie.

Dostawcą autobusu była firma TRUCK IMPORT-EXPORT WYNAJEM Sp. z o.o. z Warszawy.

Zadanie zrealizowane w 2023 roku.



GMINA BRUSY WSPIERA PRZEDSZKOLAKÓW



Nowe urządzenia na placu zabaw przy przedszkolu w Brusach



- całkowita wartość zadania: **1.288.142 zł**, w tym:
 - dofinansowanie – **1.094.921 zł**,
 - nieodpłatny wkład własny gminy w postaci udostępnienia sal wyceniony na kwotę **193.221 zł**.
- nakłady poniesione w 2023 roku: **214.856 zł**.

Gmina Wspiera Przedszkolaków to projekt, którego celem była poprawa jakości edukacji przedszkolnej poprzez dostosowanie miejsc do potrzeb dzieci z niepełnosprawnościami, realizację dodatkowej oferty edukacyjnej i specjalistycznej, ale również zajęcia z programowania, j. angielskiego, eksperymentów i kompetencji społecznych. Dla nauczycieli przeprowadzono szkolenia prowadzące do nabycia kompetencji z zajęć wspomagających rozwój i edukację dzieci, a dla rodziców warsztaty z zakresu kompetencji kluczowych.

Zadanie obejmowało również zakup niezbędnego sprzętu i wyposażenia dydaktycznego do prowadzenia zajęć, w tym zakup urządzeń na plac zabaw przy przedszkolu.

Zadanie finansowane z Unii Europejskiej w ramach Regionalnego Programu Operacyjnego Województwa Pomorskiego

Zadanie realizowane w latach 2021-2023.



ENERGIA ZE ŹRÓDEŁ ODNAWIALNYCH



Instalacje fotowoltaiczne na żłobku i budynku socjalno-sportowym w Brusach



Instalacja fotowoltaiczna na ujęciu wody w Brusach

- całkowita wartość zadania: **5.601.684 zł**, (gmina Brusy: **1.399.687 zł**), w tym:
 - dofinansowanie – **3.864.498 zł**, (gmina Brusy: **960.743 zł**)
 - udział samorządów: **1.737.186 zł** (gmina Brusy **438.944 zł**).
- nakłady poniesione przez gminę Brusy w 2023 roku: **1.394.009 zł**.

Energia ze źródeł odnawialnych to był projekt partnerski, realizowany na terenie gminy: Brusy, Chojnice, Czersk, Karsin i Konarzyny.

W ramach projektu wykonano 38 instalacji fotowoltaicznych oraz 6 instalacji pomp ciepła na budynkach użyteczności publicznej, w tym 15 instalacji fotowoltaicznych w gminie Brusy.

Każda gmina była odpowiedzialna ze realizację zakresu na terenie własnej gminy – przeprowadzenie przetargów, zawarcie umów z wykonawcami, itp.. Wykonawcą zadania na terenie gminy Brusy była firma PGI2 Sp. z o.o. z Chojnic.

Zadanie finansowane z Unii Europejskiej w ramach Regionalnego Programu Operacyjnego Województwa Pomorskiego.

Zadanie realizowane w latach 2022-2023.



SZOPA KREATYWNOCI W BRUSACH



Szopa Kreatywności w Brusach

- całkowita wartość zadania: **1.699.224 zł**, w tym:
 - Fundacja Most the Most – **1.000.000 zł**,
 - środki gminy Brusy – **699.224 zł**.
- nakłady poniesione w 2023 roku: **1.699.224 zł**.



Warsztaty decoupage dla seniorów

Budynek po modernizacji został przeznaczony na cele społeczne, edukacyjne i kulturalne. Jest otwarty dla dzieci, młodzieży, seniorów, osób z niepełnosprawnościami, stowarzyszeń i wszystkich osób, które zechcą się włączyć w prowadzone tam inicjatywy.

Investycja jest efektem wygranego konkursu „Nasz Zabytek” zorganizowanego przez fundację Most the Most. Nagrodą był milion złotych, który istotnie wsparł koszt całkowity rewitalizacji budynku..

Wykonawcą robót była firma PBHU OBIEKT Sp. z o.o. z Kielcina.

Zadanie zostało zrealizowane w 2023 roku.



DOSTĘPNY URZĄD



- całkowita wartość zadania: **656.660 zł**, w tym:
 - dofinansowanie – **167.920 zł**,
 - środki gminy Brusy – **488.740 zł**
- nakłady poniesione w 2023 roku: **656.660 zł**.

„Dostępny Urząd” to zadanie obejmujące m.in. budowę windy, montaż na drzwiach urzędu tabliczek z napisami w alfabecie Breille’a, montaż planów tyflograficznych z układem pomieszczeń, zakup pętli indukcyjnej oraz krzesła ewakuacyjnego dla osoby niepełnosprawnej. Celem projektu jest umożliwienie osobom ze szczególnymi potrzebami samodzielnego poruszania i komunikowania się w Urzędzie Miejskim w Brusach.

Zadanie jest dofinansowane poprzez PFRON ze środków Unii Europejskiej w ramach Programu Operacyjnego Wiedza Edukacja i Rozwój 2014-2020.

Największy zakres kosztowo stanowiła winda (nieco ponad 600.000 zł), wybudowana przez firmę ARTMED Sp. z o.o. z Tomaszowa Mazowieckiego.

Zadanie zrealizowane w latach 2022-2023.



Państwowy Fundusz
Rehabilitacji Osób
Niepełnosprawnych





- całkowita wartość zadania: **427.813 zł**, w tym:
 - dofinansowanie – **427.813 zł**,
 - brak wkładu własnego gminy Brusy.
- nakłady poniesione w 2023 roku: **412.813 zł**.

„Cyfrowa Gmina” to zadanie obejmujące m.in. zakup sprzętu informatycznego, w tym: 10 zestawów komputerowych i 2 laptopów, kamery do wideokonferencji, drukarki kodów kreskowych, skanera, serwerów, a także sporządzenie diagnozy cyberbezpieczeństwa i szkolenia z tego zakresu.

Celem projektu jest poprawa bezpieczeństwa cyfrowego systemów informatycznych używanych w administracji publicznej.

Zadanie finansowane w całości ze środków Unii Europejskiej w ramach Programu Operacyjnego Polska Cyfrowa 2014-2020.

Zadanie realizowane w latach 2022-2023.





BEZPIECZEŃSTWO



Skoda Karoq dla PSP w Chojnicach

Gmina Brusy przekazała w 2023 roku dotację w wysokości **39.750 zł** dla Komendy Powiatowej Państwowej Straży Pożarnej w Chojnicach na zakup lekkiego pojazdu operacyjnego Skoda Karoq.

Całkowity koszt zakupu auta: **179.900 zł**, z czego:

- środki gminy Brusy – **39.750 zł**,
- 4 okoliczne nadleśnictwa – **40.000 zł**,
- 2 firmy prywatne – **20.000 zł**,
- środki Komendy Głównej Państwowej Straży Pożarnej w Warszawie – **80.150 zł**.



Kia Sportage dla KPP w Chojnicach

Gmina Brusy przekazała w 2023 roku dotację w wysokości **25.000 zł** dla Komendy Powiatowej Policji w Chojnicach na zakup nowego radiowozu Kia Sportage.

Całkowity koszt zakupu auta: **200.000 zł**, z czego:

- środki gminy Brusy – **25.000 zł**,
- środki gminy Czersk – **25.000 zł**,
- środki gminy Chojnice – **50.000 zł**,
- środki Komendy Głównej Policji w Warszawie – **100.000 zł**.

Poza tym zakupiony został również drugi identyczny radiowóz za środki pochodzące z Miasta Chojnice (100.000 zł) oraz Powiatu Chojnickiego (100.000 zł).



Włączenie OSP Męcikał do KSRG - 06.10 2023



Wozy strażackie dla OSP Leśno, Zalesie i Kosobudy

W 2023 roku pozyskano dwa wozy bojowe z Państwowej Straży Pożarnej w Chojnicach:

- lekki samochód rozpoznawczo - ratowniczy Mitsubishi L200 z napędem terenowym przekazany do OSP Leśno,
- samochód ratowniczo - gaśniczy Renault Medium 4x4 przekazany do OSP w Kosobudach.

Ponadto OSP Leśno przekazało lekki samochód ratowniczo - gaśniczy Iveco Turbo Daily do jednostki OSP Zalesie.

Wozy bojowe zastąpiły stare, wysłużone już pojazdy w jednostkach OSP Zalesie (Żuk) i Kosobudy (Ford Transit).

W październiku 2023 roku nastąpiło włączenie jednostki OSP Męcikał do Krajowego Systemu Ratowniczo-Gaśniczego. Jest to trzecia jednostka (poza OSP Brusy i OSP Leśno) na terenie gminy Brusy, która działa w KSRG.



FUNDUSZ SOŁECKI



L.p.	Nazwa zadania	Wydatek
1	Budowa oświetlenia w Brusach-Jaglach	23.040
2	Zagospodarowanie terenu rekreacyjno-sportowego w sołectwie Brusy – Wybudowanie	20.315
3	Budowa odcinka drogi Czapiewice – Wielkie Chełmy	29.000
4	Budowa oświetlenia drogowego w Czarniżu	25.000
5	Zakup urządzenia do nawadniania boiska w Czyczkowach	11.868
6	Budowa oświetlenia przy DW 235 w Gacniku	15.000
7	Naprawa odcinka drogi gminnej płytami YOMB w Głowczewicach	12.133
8	Doposażenie świetlicy wiejskiej w Hucie	23.825
9	Monitoring przy świetlicy wiejskiej w Kosobudach	10.000
10	Remont pomostu w Leśnie	19.000
11	Budowa oświetlenia drogowego w Lubni	43.000
12	Remont budynku OSP w Małych Chełmach	15.000



Pomost przy j. Leśno Dolne



Widok z monitoringu przy świetlicy w Lubni



FUNDUSZ SOŁECKI



13	Zagospodarowanie terenu rekreacyjno-sportowego w M. Gliźnie	10.000
14	Wymiana urządzeń na placu zabaw w Męcikale	42.301
15	Budowa siłowni zewnętrznej w Przymuszewie	23.370
16	Zmiana nawierzchni ciągu pieszo-jezdnego w W. Chełmach	33.900
17	Zagospodarowanie terenu gminnego przy SP w Zalesiu	16.000
18	Budowa drogi „koło krzyża” w Żabnie	20.056
19	Naprawa dróg tłuczniem (łącznie wszystkie sołectwa)	219.883
20	Organizacja imprez (łącznie wszystkie sołectwa)	51.311
21	Pozostałe zadania (o wartości poniżej 10 tys. zł) łącznie	123.217
RAZEM		787.219



Plac zabaw w Męcikale



Widok z monitoringu przy świetlicy w Kosobudach

NAGRODY DLA GMINY BRUSY



Międzynarodowy Festiwal Folkloru „Kaszubskie Spotkania z Folklorem Świata w Brusach” uzyskał wyróżnienie Marszałka Województwa Pomorskiego za zasługi dla rozwoju turystyki w naszym regionie.



Gmina Brusy zajęła **2. miejsce w województwie pomorskim** w kategorii gmin miejskich i miejsko – wiejskich z miastem powyżej 5 tysięcy mieszkańców w rankingu Serwisu Samorządowego PAP "Gmina Dobra do Życia" 2023.

Ranking został opracowany na podstawie 63 wskaźników pokazujących jakość życia we wszystkich 2477 gminach w Polsce.



Gmina Brusy zajęła **3. miejsce w województwie pomorskim** w rankingu programu „Czyste Powietrze” za pozyskanie wysokiego finansowania – powyżej 10 mln zł.



Dziękuję za uwagę

